DMG-BRXJ-JPN

CAPCOM®

ゲームボーイ＆カラー共通カートリッジ

GAME BOY COLOR®

すべてのGAME BOY共通

ロックマンX® サイバーミッション

取扱説明書

©CAPCOM CO.,LTD. 2000 ALL RIGHTS RESERVED.

このたびはカプコンのゲームボーイ&カラー共通カートリッジ「ロックマンX　サイバーミッション」をお買い上げいただき、誠にありがとうございます。ご使用前に取り扱い方、使用上の注意など、この「取扱説明書」をよくお読みいただき、正しい使用方法でご愛用ください。なお、この「取扱説明書」は大切に保管してください。

安全に使用していただくために…

⚠ 警告

- 疲れた状態での使用、連続して長時間にわたる使用は、健康上好ましくありませんので避けてください。
- ごくまれに、強い光の刺激や、点滅を受けたり、テレビの画面などを見たりしているときに、一時的に筋肉のけいれんや意識の喪失などを経験する人がいます。こうした症状を経験した人は、ゲームをする前に必ず医師と相談してください。また、ゲーム中にこのような症状が起きた場合には、直ちにゲームを中止し、医師の診察を受けてください。
- ゲーム中にめまい・吐き気・疲労感・乗り物酔いに似た症状などを感じたときは、直ちにゲームを中止してください。その後も不快感が続いている場合は医師の診察を受けてください。それを怠った場合、長期にわたる障害を引き起こす可能性があります。
- ゲーム中に手や腕に疲労、不快や痛みを感じたときは、直ちにゲームを中止してください。その後も不快感が続いている場合は、医師の診察を受けてください。それを怠った場合、長期にわたる障害を引き起こす可能性があります。
- 他の要因により、手や腕の一部に障害が認められたり、疲れている場合は、ゲームをすることによって、症状が悪化する可能性があります。そのような場合は、ゲームをする前に医師に相談してください。

● 目の疲労や乾燥、異常に気が付いた場合、一旦ゲームを中止し、5～10分の休憩をとってください。

⚠ 注意

● 長時間ゲームをするときは、適度に休憩をとってください。めやすとして1時間ごとに10～15分の小休止をおすすめします。

機器の取り扱いについて…

⚠ 警告

● 運転中や歩行中の使用、航空機内や病院など使用が制限または禁止されている場所での使用は絶対にしないでください。事故やけがの原因となります。

⚠ 注意

● カートリッジはプラスチック、金属部品、リチウム電池が含まれています。燃えると危険ですので、廃棄する場合は各自治体の指示に従ってください。

使用上のおねがい

● 極端な温度条件下での使用や保管、および強いショックを避けてください。また、分解や改造をしないでください。

● 端子部に触れたり、水に濡らすなど、汚さないでください。

本品は全てのゲームボーイシリーズ本体で使用できますが、「ゲームボーイカラー」を使用しない場合は白黒画面になります。

ゲームボーイカラー　GB ゲームボーイ

ロックマン® X
サイバーミッション

もくじ

操作方法	4
ゲーム画面の見方	6
サブ画面	7
パワーアップパーツ画面	8
ゲームの始め方	10
モードセレクト画面	11
ゲームスタート	12
コンティニュー	13
オプション	14
セーブ	16
アイテム	18
パワーアップパーツ	20
ライドアーマー	22
特殊武器	23
登場キャラクター	24
ゲーム攻略テクニック	26

※画面写真は実際の製品版と異なる場合がありますので、ご了承ください。
※画面写真はゲームボーイカラーを使用して撮影したものです。

ストーリー

時は西暦21XX年。完全に人間と同じ思考を持つレプリロイドと、人間が共存している世界。

世界に平和が戻り、ハンター達は戦いに明け暮れた日々から遠のいていた。そんなある日、イレギュラーハンター本部『ハンターベース』のマザーコンピューターが何者かにハッキングされた。一瞬のうちにマザーコンピュータのデータがかきかえられ、偽りのデータによって世界は混乱におちいっていった。

そして、エックスにイレギュラーハンター司令部から出撃命令が下される！

いったい誰がマザーコンピューターをハッキングしたのか？そして、過去のデータをよみがえらせた見えない敵の真の目的は？

エックスは再び、その身を戦いに投じていく。争うことでしか世界の平和を守ることはできないのかと、何度も自分に問いかけながら…

おことわり

商品の企画・生産には万全の注意を払っておりますが、万一誤動作等を起こすような場合がございましたらおそれ入りますが弊社ユーザーサポートセンターまで御一報ください。なお、ゲーム内容についてのお問い合わせにはお答えできませんのでご了承ください。

そうさほうほう
操作方法

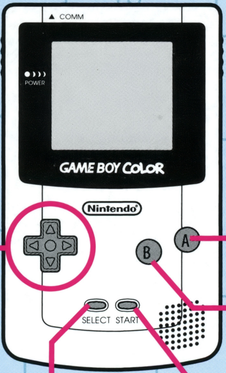

十字ボタン

プレイヤーの移動

ハシゴの昇り降り

＋Aボタン or ダッシュ

Aボタン

ジャンプ

Bボタン

攻撃

スタートボタン

タイトル画面からゲームをスタートします。

セレクトボタン

サブ画面が開きます。

その他の操作

Aボタン	選択を決定します。
Bボタン	選択をキャンセルします。
十字ボタン	選択項目のカーソルを移動します。

※このボタン配置は初期設定のもので、オプションの「キーコンフィグ」で変えることが

アクション

攻撃　Bボタン

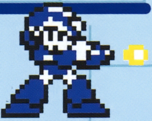

エックスバスター及び特殊武器を撃つぞ。押し続けると、強力なチャージショットを撃つことができるぞ。

ジャンプ　Aボタン

ボタンを押している時間によって、ジャンプの高さを変えられるぞ。

壁蹴り

壁に向かってジャンプすると壁蹴りするぞ。どんなに高い壁でも登ることができる。

ダッシュ

地上にいる時にダッシュするぞ。
また、ダッシュ中にジャンプすると、より遠くまでジャンプすることができるぞ。（ダッシュジャンプ）

できるぞ。（くわしくはP.15「キーコンフィグ」を見よう。）

ゲーム画面の見方

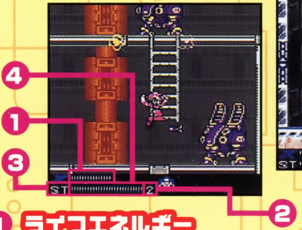

ボス戦画面

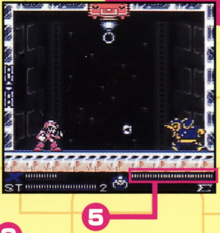

① ライフエネルギー

プレイヤーの残り体力。

これがなくなるとプレイヤーの残り人数が1人減る。

② プレイヤーの残り人数

プレイヤーの残り人数。現在のプレイヤーの人数は含まれない。これがなくなると、ゲームオーバーだ。

③ 武器名

現在使用している特殊武器の名前。

④ 武器エネルギーゲージ

現在使用している特殊武器の残りエネルギー。

⑤ ボスエネルギーゲージ

ボスの残り体力が表示される。

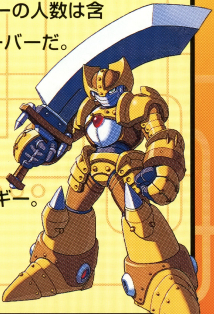

サブ画面

ゲーム中にセレクトボタンを押すとサブ画面になるぞ。

1 2 3 4 5

サブ画面
パワーアップパーツ画面
キーコンフィグ

❶ 武器の装備

十字ボタンで装備したい武器にカーソルをあわせ、**Aボタン**を押すと、特殊武器を装備する。

❷ サブタンク

サブタンクにカーソルを合わせ、**Aボタン**を押すと、たまっているライフエネルギーで体力を回復する。

❸ EXIT

緊急脱出装置。一度クリアしたステージなら、ステージセレクト画面へ戻ることができる。

❹ ページアイコン

アイコンにカーソルを合わせ、**Aボタン**を押すと、パワーアップパーツ画面／キーコンフィグに移る。

※キーコンフィグについて…くわしくはP.15を見よう。

❺ もどる

カーソルをあわせて**Aボタン**を押すと、ゲームに戻る。

パワーアップパーツ画面

各ステージには、全部で4種類のパワーアップパーツが隠されている。それを手に入れれば、さまざまな能力が格段にパワーアップするのだ！ ここでは、手に入れているパワーアップパーツを確認することができるぞ。

※くわしくはP.20〜P.21を見よう。

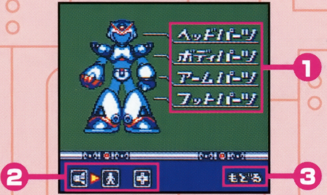

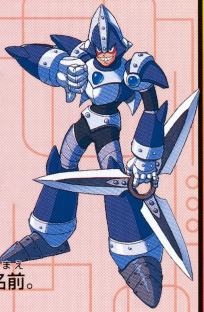

1 パワーアップパーツ名

手に入れているパワーアップパーツの名前。

2 ページアイコン

カーソルを合わせて**Aボタン**を押すと、サブ画面／キーコンフィグに移る。

3 もどる

カーソルをあわせて**Aボタン**を押すと、ゲーム画面に戻る。

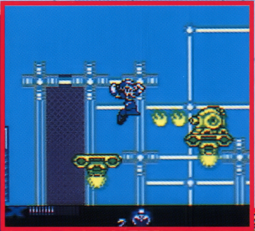

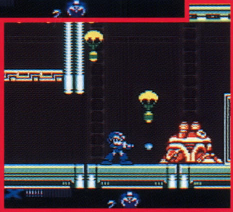

ゲームの始め方

本体にカートリッジをセットしてから電源スイッチを入れよう。
タイトル画面で**スタートボタン**を押すと、ゲームスタート！
デモは**スタートボタン**でカットすることができるぞ。

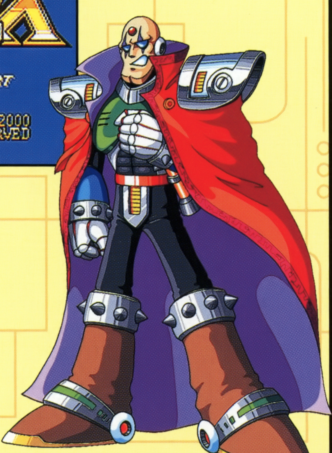

モードセレクト画面

タイトル画面(がめん)でスタートボタンを押(お)すと、モードセレクト画面(がめん)になるぞ。

ゲームスタート

GAME START

最初(さいしょ)からゲームを始(はじ)めるぞ。

※くわしくはP.12を見(み)よう

コンティニュー

CONTINUE

セーブした場所(ばしょ)からゲームを始(はじ)めるぞ。

※くわしくはP.13を見(み)よう。

オプション

OPTION

ゲームのいろんな設定(せってい)を変(か)えるぞ。

※くわしくはP.14を見(み)よう。

モードセレクト画面

ゲームスタート

最初からゲームをスタートするぞ。
初めから遊びたい時に選ぼう。

ゲームの基本ルール

ステージは4ステージから自由に選ぶことができる。**十字ボタン**で選んで、**Aボタン**で決定だ。
各ステージの最後にいるボスを倒すとステージクリア。ボスを倒して特殊武器をゲットしよう!

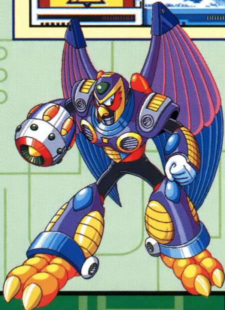

セーブデータを消す

すでにセーブされているファイルのデータを消して、新しいファイルを作ることができるぞ。

コンティニュー

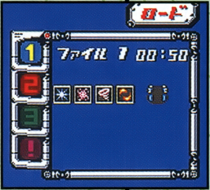

前にセーブした場所からゲームを始めたい時は、「コンティニュー」を選ぼう。
1～3のファイルからデータを選んで**Aボタン**を押すと、続きからゲームを始めることができるぞ。

中断データがある場合は、ファイルを選ぶ前に中断データから始めるかどうかを聞かれるぞ。中断データから始めたい時は、「はい」を選ぼう。中断データは、ステージに設置してあるメモリーユニットを通過するとオートセーブで行われるぞ。

※オートセーブについて…くわしくはP.17を見よう。

「データをけす」を選んでAボタンを押し、消したいファイルを選ぼう。
※消してしまったファイルは2度と元にもどらないので注意しよう!

モードセレクト画面

オプション

オプションでは、ゲームのいろんな設定を変えることができるぞ。

サウンドテスト SOUND TEST

ゲーム中の音楽を聞くことができる。

キーコンフィグ KEY CONFIG.

ボタン設定を変える。

オペレーション OPERATION

連射機能やオートチャージを設定する。

サウンドテスト

ゲーム中の曲や効果音を聞くことができるぞ。**十字ボタン**の左右で数字を選んで、**Aボタン**を押そう。

キーコンフィグ

ゲーム中のボタン設定を変えることができるぞ。**十字ボタン**の左右で、「ノーマルタイプ」「スピードタイプ」のどちらかを選ぼう。**Aボタン**を押せば、設定完了だ。

オペレーション

オートチャージや連射機能など、プレイヤーを助ける便利な設定をすることができるぞ。**十字ボタン**の左右で「ON」「OFF」を選ぼう。最初は「OFF」の状態になっているぞ。

セーブ

ステージをクリアしたりゲームオーバーになると、セーブメニュー画面になるぞ。

セーブしてつづける

今までのデータをセーブしてから、ゲームを続けることができる。

セーブしておわる

今までのデータをセーブしてから、タイトル画面に戻ることができる。

ステージセレクト

ステージクリアした時に選ぶことができるぞ。
セーブをしないでステージセレクトへと進むぞ。

ゲームオーバーすると… リトライ

ゲームオーバーした時に選ぶことができるぞ。
ゲームオーバーになったステージの最初からゲームを始めるぞ。

ファイルにセーブする

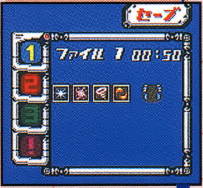

「セーブしてつづける」「セーブしておわる」を選(えら)ぶとセーブ画面(がめん)になるぞ。

セーブしたいファイルを**十字(じゅうじ)ボタン**の上下(じょうげ)で選(えら)び、**Aボタン**で決定(けってい)しよう。ファイルは全部(ぜんぶ)で3つだ。

※データを消(け)すためのくわしい方法(ほうほう)はP.13を見(み)よう。

オートセーブについて

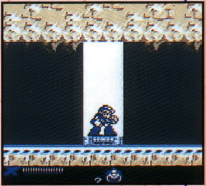

各(かく)ステージには、ところどころにメモリーユニットが設置(せっち)してある。プレイヤーがここを通(とお)ると、オートセーブがされて中断(ちゅうだん)データが保存(ほぞん)されるのだ。

ライフエネルギーがなくなった時(とき)や、ゲームの途中(とちゅう)で電源(でんげん)を切(き)った時(とき)は、最後(さいご)に通(とお)ったメモリーユニットからゲームを始(はじ)めることができるぞ。

※中断(ちゅうだん)データからのゲームの始(はじ)めかたはP.13を見(み)よう。

アイテム

ここで紹介しているのは、エックスの冒険を助けるアイテムだ。敵を倒すと出現したり、特定の場所においてあるものなどがあるぞ。

ライフエネルギー小 しょう

ライフエネルギーを少しだけ回復。

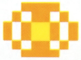

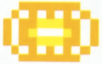

ライフエネルギー大 だい

ライフエネルギーをたくさん回復。

武器 ぶき エネルギー小 しょう

武器エネルギーを少しだけ回復。

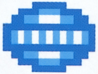

武器 ぶき エネルギー大 だい

武器エネルギーをたくさん回復。

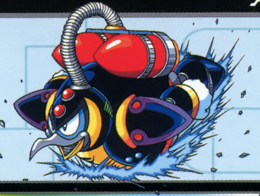

ライフアップ

プレイヤーのライフゲージが増える。

サブタンク

ライフエネルギーがいっぱいの時に
ライフエネルギーアイテムを取ると、
サブタンクにためることができる。
サブタンクを使うと、たまったエネルギー分の体力を回復する。

1UP

プレイヤーの残り人数が1人増える。
最大9人まで集めることができる。

パワーアップパーツ

各ステージのどこかに、エックスの能力を格段に上げるパーツがある。それが「パワーアップパーツ」だ。頭、腕、体、足のパワーアップパーツが隠されているぞ!

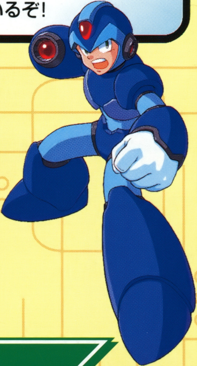

ヘッドパーツ

素材に特殊な鉱物を使うことによって硬度がアップした。特定の壁を頭突きで壊すことができる。

アームパーツ

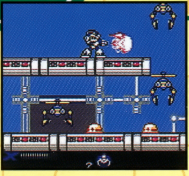

チャージショットの能力を驚異的に高めたパーツ。さらに1段階上のチャージショットが撃てるようになる。

ボディパーツ

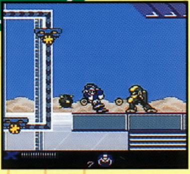

より高性能のアーマー。
敵から受けるダメージを半減する機能を持つ。

フットパーツ

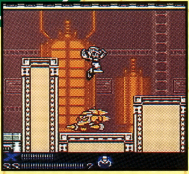

ダッシュ壁蹴りが使えるようになり、機動力が大幅にアップ。
さらに、特定の壁を壁蹴りで壊せる機能も追加されている。

ライドアーマー

あるステージでは、ライドアーマーが使用できるぞ。アーマーの強烈なパンチ攻撃は、さまざまなものを破壊することができるのだ。ライドアーマーに乗っている間はダメージを受けないが、多くの攻撃を受けるとライドアーマーが壊れてしまうので注意が必要だ。

ライドアーマーに重なることで乗り込むことができるぞ！

ライドアーマーの操作

Bボタン	パンチ／チャージアタック
Aボタン	ジャンプ
✚＋Aボタン or ✚→→	ダッシュ
✚＋Aボタン	ライドアーマーを降りる

特殊武器

ステージ最後のボスを倒すと、特殊武器が手に入るぞ!

ショットガンアイス (SI)

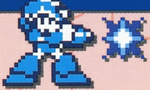

壁に当たると跳ね返る氷の塊を発射。
チャージすると、氷の板が現れる。

エレクトリックスパーク (ES)

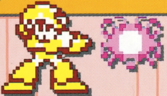

壁に当たると、上下に飛び散る電撃弾を発射。
チャージすると、前後に強烈な電撃の壁を発射する。

ストームトルネード (ST)

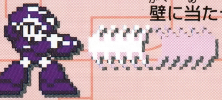

壁に当たっても消えない竜巻を前方に発射。
チャージすると、より強力な竜巻をまきおこす。

ラッシングバーナー (RB)

火の玉を飛ばして攻撃。チャージすると、全身に炎をまとって体当たりする。ダッシュジャンプと組み合わせれば、いつもより遠くへジャンプすることができるぞ。

このほかにもいろんな武器があるようだ。探してみよう!

登場キャラクター

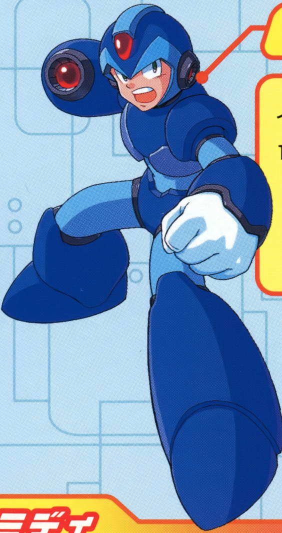

エックス

イレギュラーハンター第17部隊隊長。世界の平和のために戦うことを誓いながらも、争いをためらう心優しき主人公。

ミディ

コンピュータに関しては超天才の少年型レプリロイド。ケイン博士とともにエックスの戦いをサポートする。

テクノ

ザインとギーメルに協力する少年型レプリロイド。その高い知能でマザーコンピューターをハッキングし、過去のデータを操作した張本人。

ザイン

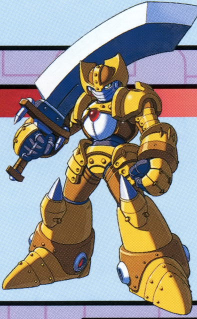

自分専用の武器を持ち、それを自在に扱う訓練を受けた特殊戦闘型レプリロイド「シャドウハンター」。自慢の大剣でエックスの行く手をふさぐ。

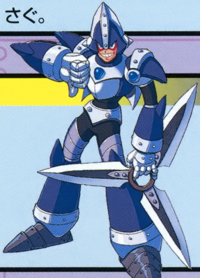

ギーメル

ザインとコンビを組む特殊戦闘型レプリロイド「シャドウハンター」。ずる賢く意地悪で、エックスの邪魔をすることを心から楽しんでいる。

アイテムを探そう!

各ステージには、ライフアップやパワーアップカプセルが隠されているぞ。
全部見つけてパワーアップしよう!

ダッシュジャンプをしてみよう!

ダッシュ中にジャンプすれば、通常のジャンプよりも遠くに届くぞ。
これを使って、いろんな場所に行ってみよう!

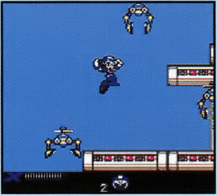

ボスの弱点を見つけよう！

各ステージのボスには弱点があるぞ。
特殊武器をいろいろためして、いっきにボスを倒そう！

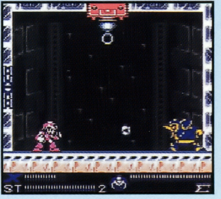

特殊武器を使ってみよう！

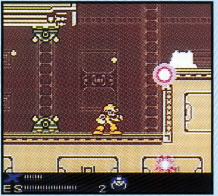

特殊武器は敵を攻撃するだけでなく、ステージを攻略するのに欠かせないものもあるぞ。あやしい場所を見つけたら、特殊武器をためしてみよう！

ゲームをクリアすると…？

ゲームをクリアしたキミ、任務完了おめでとう！
クリアの後に、何かあるかも…？

INFORMATION

〜カプコンファンの為のファンクラブ〜

カプコンフレンドリークラブ会員募集中!

入会方法はとってもカンタン!!

① カプコンフレンドリークラブ事務局に電話して、入会申込用紙を手にいれよう!

② 必要事項を書いて、お近くの郵便局で年会費3,000円を振り込むだけでOK!

会報は年6回(隔月で交互に発送)

① ファンブック「CAP!」(年3回)
開発スタッフ編集で全編オールカラー

② ビデオ「CFC VIDEO」(年3回)
最新映像満載のビデオ

入会してくれた方全員に

"オリジナルハンドタオル"をプレゼント!

●詳しいお問い合わせについては・・・

カプコンフレンドリークラブ事務局
〒540-0037　大阪市中央区内平野町3-1-3
(株)カプコン　TEL:06-6948-0555
問い合わせ時間:9:30〜19:30
インターネットホームページ
http://www.capcom.co.jp/

これら以外にも、
あっと驚く企画を予定しています!

CAPCOM Friendly Club
カプコン フレンドリー クラブ

FOR SALE AND USE IN JAPAN ONLY AND
COMMERCIAL RENTAL PROHIBITED.
本品は日本国内だけの販売および使用とし、
また商業目的の賃貸は禁止されています。

NO RESALE
このマークは、無許可でのゲームソフトの中古売買を禁止するマークです

NO COPY
このマークは不法コピー禁止マークです
社団法人コンピュータソフトウェア著作権協会

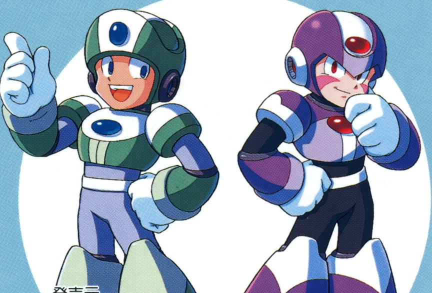

発売元
株式会社カプコン®
〒540-0037 大阪市中央区内平野町3丁目1番3号

このゲームに関するお問い合わせは下記まで
ユーザーサポートセンター　06-6946-3099
9:00〜12:00　13:00〜17:30（土·日·祝日を除く）

カプコンホームページ http://www.capcom.co.jp/

●●● カプコンソフト情報 ●●●

大阪☎ 06-6946-6659
東京☎ 03-3340-0718
札幌☎ 011-281-8834　仙台☎ 022-214-6040
名古屋☎ 052-571-0493　広島☎ 082-223-3339
松山☎ 089-934-8786　福岡☎ 092-272-0086

CAPCOM FAX 通信
FAX 06-6947-4540　最新情報満載!! 24時間いつでも引き出せます。
●プッシュ回線またはトーン切り替えができるダイヤル回線でご利用ください。

カプコンフレンドリークラブ　会員募集中
年会費3,000円でいろいろな特典をゲットしよう！
お問い合わせは 06-6948-0555

※番号はよく確かめて、おかけ間違いのないようにしてください。

000927

CAPCOM®

ゲームボーイは任天堂の登録商標です。

バッテリーバックアップ機能に関するご注意

● このカートリッジには、ゲームの成績や途中経過をセーブ（記録）しておくバッテリーバックアップ機能がついています（リチウム電池内蔵）。

● むやみに電源スイッチをON/OFFする、電源スイッチをONにしたままカートリッジを抜き差しする、操作の誤り、端子部の汚れ、電池切れ、電池交換などの原因によってデータが消えてしまった場合、復元はできません。ご了承ください。